

**PROCESO PARTICIPATIVO
REPENSAR MATXARIA DESDE Y PARA EIBAR**

**INFORME FASE PREVIA
Enero 2015**

PROCESO PARTICIPATIVO REPENSAR MATXARIA DESDE Y PARA EIBAR

INFORME FASE PREVIA Enero 2015

PROMOTOR:
Ayuntamiento de Eibar
Departamento de Urbanismo

EQUIPO TÉCNICO:
RB3 Innovación Urbana Integrada

FECHA:
Enero 2015

ÍNDICE

EL PUNTO DE PARTIDA, el proceso y el barrio	3
LOS OBJETIVO Y EL ALCANCE	5
LA METODOLOGÍA EMPLEADA	6
LA FASE PREVIA DE CONOCIMIENTO, desarrollo y resultados	7
EL TALLER INFORMATIVO, devolución	19
LA FASE DE PARTICIPACIÓN, planificación	23
UNAS CONSIDERACIONES FINALES	25
ANEXO, viviendas y empresas de Matxaria	28

JUNIO 2014

se formaliza la decisión de poner en marcha el proceso participativo

SEPTIEMBRE 2014

empieza la fase previa de conocimiento y diagnóstico

DICIEMBRE 2014

se cierra la fase previa y se devuelven los resultados a la ciudadanía en un Taller Informativo

ANTECEDENTES

Master de Construcción Sostenible y Eficiencia Energética de la UPV/EHU

Reakt, Exposición interactiva *algo está pasando en Matxaria*

EL PUNTO DE PARTIDA, el proceso

En junio de 2014, después de varias reuniones con el concejal de Urbanismo Eneko Andueza, el Ayuntamiento de Eibar encarga a la empresa universitaria RB3 Innovación Urbana Integrada, la planificación y el desarrollo de un proceso participativo relativo al barrio de Matxaria.

La Administración local transmite al equipo técnico de RB3 su voluntad de implicar a la ciudadanía eibarresa para definir un futuro viable para el barrio ya que considera que el planteamiento del PGOU vigente resulta inadecuado a día de hoy por razones económicas, sociales y medioambientales.

En septiembre del mismo año se pone en marcha el proceso, que se articula en dos fases principales,

La fase previa de conocimiento y diagnóstico

La fase de participación

Se decide que la primera fase, cuyos resultados se presentan en este documento, se desarrollará entre septiembre y diciembre y la segunda entre enero y febrero para dar por concluido el proceso en marzo, a falta de evaluar los resultados y considerar si se van a dar pasos posteriores necesarios u oportunos.

Integrantes de la empresa universitaria RB3, entre 2011 y 2012 han coordinado el trabajo sobre el barrio de Matxaria como caso de estudio en el Master de Construcción Sostenible y Eficiencia Energética de la Universidad del País Vasco.

De esta trabajo académico surge la iniciativa reakt y se organiza una exposición interactiva cuyo objetivo ha sido dar a conocer a la ciudadanía eibarresa otras formas de practicar el urbanismo, más eficientes y sostenibles desde el punto de vista económico, social y medioambiental.





1954

EL PUNTO DE PARTIDA, el barrio

Eibar, desde sus inicios empieza a desarrollarse a lo largo del río Ego y se asienta en un estrecho y abrupto valle, que se encuentra en el núcleo donde confluyen las principales vías de comunicaciones del desarrollo industrial de Euskadi.

Esta topografía ha sido decisiva a la hora de conformar el carácter, el desarrollo y la configuración actual de la ciudad.

El rápido desarrollo industrial y la escasa disponibilidad de suelo llano y, comprimido entre laderas de pronunciada pendiente, genera un conflicto de usos del suelo entre vivienda e industria.

La complicada orografía eibarresa obliga a realizar un aprovechamiento singular del terreno, que unido con la tradición gremial, lleva a un desarrollo urbanístico y arquitectónico muy determinado en donde la industria, entremezclada con la vivienda, condiciona el crecimiento urbano.

Matxaria nace como un barrio eminentemente industrial de los años 50, y se caracteriza por tener unas condiciones muy particulares en cuanto a emplazamiento, orientación, accesibilidad y usos.

Era una zona eminentemente rural, donde las edificaciones se disponían a lo largo de la regata que da nombre al barrio. Con la llegada del ferrocarril, Matxaria se queda separada del centro urbano por las vías del tren. Sin embargo, esto no impide que los empresarios eibarreses, necesitados de espacio para la ampliación de las instalaciones industriales, vean en esta zona un lugar ideal para establecer sus fábricas.

En definitiva, Matxaria se caracteriza por una convivencia singular entre industria y residencia que, por una parte da origen a esa tipología híbrida donde se mezclan viviendas y talleres, y por la otra determina la identidad y la imagen del barrio.

A lo largo de los años, la morfología se ha conservado invariable. Sin embargo, el declive de la industria ha provocado el progresivo abandono y degradado del parque inmobiliario. En consecuencia la realidad actual del barrio se puede expresar a través de conceptos como abandono, barreras, olvido y vacío.



DISEÑAR UN ESCENARIO DE DESARROLLO FUTURO, ACORDE CON EL PASADO Y EL PRESENTE DEL BARRIO Y DEL MUNICIPIO

DEFINIR LAS ESTRATEGIAS INTEGRALES MÁS OPORTUNAS Y VIABLES PARA ALCANZARLO

PLANIFICAR ACCIONES CONCRETAS Y MÍNIMAS A CORTO PLAZO QUE PUEDAN PROCURAR UNA MEJORA DEL ENTORNO

**VIABILIDAD
RESULTADOS**

LOS OBJETIVOS Y EL ALCANCE

El objetivo general del proceso es plantear un futuro real y viable para Matxaria, acorde con su historia, su carácter y su identidad.

A este objetivo general se suman unos cuantos objetivos específicos,

- Establecer una reflexión crítica sobre el potencial del barrio, su relación con el entorno urbano, su papel como patrimonio cultural, sus posibilidades de reconversión.
- Hacer un diagnóstico de las problemáticas e identificar los lugares de oportunidad para impulsar y poner en marcha el proceso de mejora.
- Definir unas acciones estratégicas integrales de mejora a medio largo plazo e identificar posibles actuaciones a corto plazo en base a la priorización de las necesidades.
- Aprovechar la recuperación de este lugar olvidado y degradado como oportunidad de mejora del entorno urbano a diferentes escalas, de barrio y de ciudad.
- Favorecer el dialogo y el entendimiento entre diferentes colectivos e intereses para llegar a soluciones consensuadas, gestionar los conflictos y fortalecer la cultura participativa y la cohesión social, sentando las bases para un nuevo modelo de urbanismo participativo.

REVISIÓN

Por lo que se refiere al alcance del proceso, el compromiso institucional, bajo el condicionante de la viabilidad técnica y económica de los resultados, es ejecutar las acciones mínimas a corto plazo y considerar las estrategias a medio largo plazo como base para la futuro revisión del Plan General de Ordenación Urbana

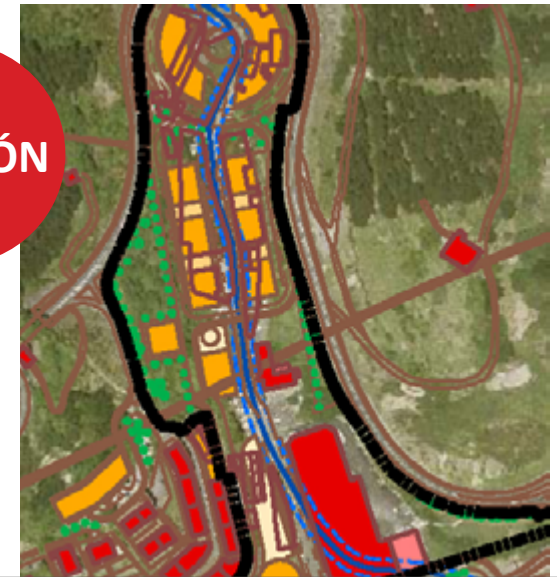

DIÁLOGO SOCIAL

proceso de conocimiento, reflexión y deliberación orientado a la transformación compartida de un contexto específico en el que intervienen y dialogan diferentes agentes como,

CIUDADANÍA

ADMINISTRACIÓN

TÉCNICOS EXPERTOS

LA METODOLOGÍA EMPLEADA

RB3 Innovación Urbana Integrada ha diseñado una Metodología para el Diálogo Social resultado de años de investigación universitaria y experiencia profesional en la participación ciudadana relacionada con los procesos de transformación urbana.

El planteamiento del proceso MATXARIATUZ se ha diseñado en base a esta metodología que define el marco global bajo el cual planificar procesos específicos en consideración de las temáticas a tratar y de las características del contexto de referencia.

La metodología propone un recorrido de conocimiento, reflexión y deliberación y emplea herramientas y técnicas particulares para procurar que,

- El conocimiento sea construido socialmente a través de la puesta en común de saber y experiencias diferentes
- La reflexión sea colectiva y pertinente respecto a las temáticas, a los objetivos y al alcance del proceso
- La deliberación lleve a evaluar posibles soluciones en base a su peso específico en la situación de partida y respecto al objetivo propuesto

Este recorrido está orientado a la transformación de la situación de partida basada en el conocimiento de las problemáticas, oportunidades y capacidades del lugar y de los agentes llamados a impulsar y promover dicha transformación.

CONOCIMIENTO

FASE PREVIA

Equipo técnico
Administración
Agentes sociales

REFLEXIÓN

FASE PARTICIPACIÓN

Ciudadanía
Equipo técnico
Administración

DELIBERACIÓN

TRANSFORMACIÓN

FASE EJECUCIÓN

Administración
Técnicos y expertos
Ciudadanía

LA FASE PREVIA DE CONOCIMIENTO, desarrollo

ANALISIS DOCUMENTAL

Biblioteca
Hemeroteca
Estudios previos

ENTREVISTAS

Administración

Urbanismo
Medio ambiente
Asuntos sociales
Industria
Debegesa

Agentes sociales

Vecin@s
Ex trabajadores

TRABAJO DE CAMPO

Visitas al barrio y al entorno
Divulgación directa

El objetivo de esta fase de conocimiento previo ha sido lo de planificar el proceso específico MATXARIATUZ sobre la base de los supuestos de la Metodología para el Diálogo Social diseñada por RB3, reconstruir la historia del barrio y realizar un diagnóstico previo de la situación de partida.

En particular se ha procedido a,

- Definir el contexto de referencia, físico y socio-cultural
- Contextualizar la problemática, es decir entender como la “cuestión” Matxaria es percibida por parte de la ciudadanía y de la Administración local
- Identificar el perfil de las y los participantes para garantizar pluralidad y representatividad
- Redactar una línea del tiempo que registre los acontecimientos más significativos relacionados con el barrio, objetivos y subjetivos
- Redactar un mapa de diagnóstico previo donde visualizar problemáticas y oportunidades

Para esto se ha actuado utilizando diferentes técnicas como el análisis documental, las entrevistas y el trabajo de campo.



DEVOLVER EL BARRIO DE
MATXARIA AL MUNICIPIO
Y A TODA LA CIUDADANÍA
EIBARRESA

LA FASE PREVIA DE CONOCIMIENTO, resultados

EL CONTEXTO DE REFERENCIA

Dada la localización del barrio con respecto al municipio, los pocos vecinos que residen en Matxaria y la escasa actividad económica, se ha decidido no definir un ámbito físico rígido y abrir el proceso a toda la ciudadanía eibarresa. No se puede trabajar sobre Matxaria sin tener en cuenta la proximidad del monte, el polígono industrial al norte, la variante, las vías del tren, la calle Ibagain y su entorno y la calle Estación. Por otra parte, el valor histórico del barrio, su alto nivel de abandono y su proximidad al centro lo transforman en una oportunidad de mejora de la calidad de vida para toda la ciudadanía eibarresa.

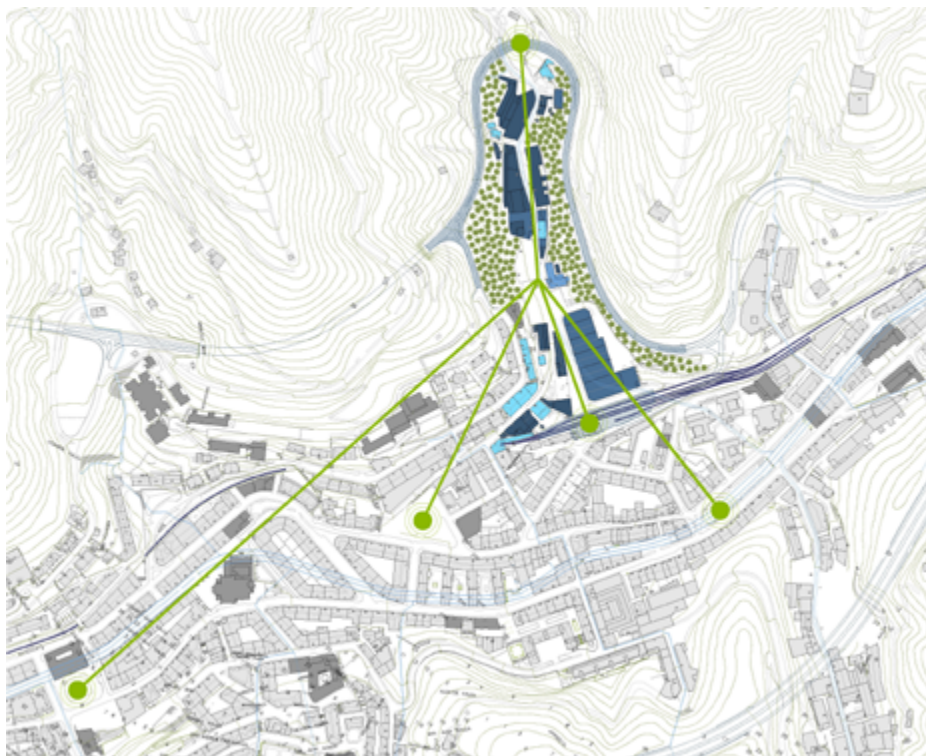

CONTEXTUALIZACIÓN DE LA PROBLEMÁTICA

La Administración percibe el barrio como cuestión pendiente y una oportunidad para el municipio y para dar un cambio de rumbo significativo a los modelos de planificación urbana actuales que considera inadecuados a día de hoy y especialmente para el contexto de referencia.

La ciudadanía percibe el barrio como algo abandonado, distante, alejado del municipio y de su vida y que le genera cierta inseguridad. Para algunos no hay más remedio que hacer tabula rasa de lo existente, mientras que otros se inclinan más por la regeneración.

Además, en el barrio se enfrentan intereses contrapuestos, los de los propietarios, los de las vecinas y vecinos, los de los trabajadores y los del resto de la ciudadanía eibarresa, lo que supone un factor de complejidad y requiere de un trabajo especialmente delicado de escucha y diálogo.

LA FASE PREVIA DE CONOCIMIENTO, resultados

AGENTES SOCIALES

Maixa
Andretxea
Ikasten
Mesa de mayores
Mesa discapacitados
Astindu
Beheko Tokia
Biztu
Alboan
Egoaizia
Aldatzen
Armeria Eskola
ZONA 10

ÁREAS DE LA ADMINISTRACIÓN

Urbanismo
Medio ambiente
Servicios Sociales
Industria
Cultura
Igualdad

EL PERFIL DE LOS PARTICIPANTES

En Matxaria residen pocos vecinos, hay una escasa actividad económica y muchos propietarios de terrenos e inmuebles, no todos residentes en el municipio o en sus alrededores.

Según los datos del padrón municipal, en Matxaria residen 41 vecinos de los que 14 son mujeres y 27 hombres, dato que confirma el reducido número de residentes. Por lo que se refiere a la edad destaca un alto porcentaje de población entre los 45 y los 65 años.

Cerca del 25% de población es extranjera de origen Portugués, Marroquí y Dominicano. Se trata de datos “oficiales” que no tienen en cuenta la población sin papeles o los sin techo que, en más de una ocasión, han vivido en talleres abandonados del barrio.

En cuanto al nivel educativo destaca la escasez de población con estudios medios o superiores lo que está probablemente relacionado a la franja de edad predominante.

Por lo que se refiere a las empresas activas no se han conseguido datos veraces y se ha hecho referencia al inventario realizado por Debegesa contrastándolo en las visitas de campo. En cuanto al perfil de los trabajadores se trata de ciudadanos de Eibar y de municipios cercanos que mantienen con el barrio una relación estrictamente ligada a su actividad profesional.

Por lo que se refiere a los propietarios, por la Ley de Protección de Datos el Ayuntamiento no ha hecho público su listado y se ha encargado de contactarlos directamente. Por esta razón se desconoce el perfil de este colectivo.

A parte de esta población más directamente afectada, este proceso se dirige a toda la ciudadanía incluyendo a la administración local.

Para definir el perfil de este conjunto de participantes se han tenido en cuenta la temática del proceso, sus objetivos y su alcance, lo que nos ha llevado a identificar las principales asociaciones cívicas de referencia y las áreas de las Administración más pertinentes.

Asociaciones y técnicos de la Administración han sido contactados ya en esta primera fase y se ha mantenido con ello un intercambio de información que ha ayudado al desarrollo de esta primera fase de conocimiento. Además se ha tenido un contacto directo con alguna vecina y algún ex-trabajador.

LA FASE PREVIA DE CONOCIMIENTO, resultados

VISUALIZAR LA HISTORIA DEL BARRIO Y LA VIVENCIAS Y RECUERDOS CIUDADANOS RELACIONADOS AL LUGAR

LA LÍNEA DEL TIEMPO

La línea del tiempo es una técnica de visualización que ayuda a la contextualización de la problemática. Se registran los acontecimientos más significativos para el barrio desde la fecha de su construcción hasta el día de hoy. Los acontecimientos se dividen en objetivos (desde el análisis documental y las entrevistas) y subjetivos (desde las entrevistas u otro tipo de encuentro). Esta información se ordena en cuadrantes donde, a su vez, se realiza una división en base al impacto, negativo o positivo, del acontecimiento con respecto al lugar y al tema.

MATXARIA TUZ!

LÍNEA DEL TIEMPO BARRIO DE MATXARIA | MATXARIA AUZOKO DENBORA LERROA

¡APORTA TU CONOCIMIENTO Y TUS RECUERDOS! ZURE EZAGUTZA ETA OROITZAPENEN EKARPENA EGIN!



ACONTECIMIENTOS OBJETIVOS GERTARA OBIETIBOAK POSITIVOS POSITIBOAK	se termina la construcción del barrio ABC primer compresor EU se construyen viviendas particulares	diferenciación horario entrada y salida talleres		construcción pabellón Matxaria 2 inauguración fase 2 variante 1995	trabajos encauzamiento río Matxaria ubicación Hospital inicio servicio Taxi Bus ayudas para traslado empresas	ubicación estación Autobuses tres empresas se trasladan a Matxaria inauguración nuevo polígono industrial exposición "algo está pasando en Matxaria"			
			derribo antigua vivienda y lavadero derribo frontón Orbea traslado de Orbea ABANDONO	derribo talleres Orbea crisis actividad industrial ABANDONO inundaciones 1983 y 1988 traslado de ABC ABANDONO	PGOU 1995 derribo reloj industria limpia aprobación nuevo PGOU negociación para traslado empresas Txonta	apertura centro de menores	escasa ocupación nuevo polígono		
	un joven quema sin querer el monte Pedrito la puerta del paso a nivel cae encima obrero								
	chicas y chicos se bañaban en el río Matxaria								
	1950	1960	1970	1980	1990	2000	2005	2010	2015

MEMORIA

CIUDADANÍA

HERRITARREN

OROITZAPENA

Hasta el momento se han marcado solo los acontecimientos objetivos que ha sido posible recopilar gracias al análisis documental y a las entrevistas.

Para completar la línea del tiempo, particularmente en cuanto a los acontecimientos objetivos se refiere, se contará con la colaboración de la ciudadanía y con sus recuerdos.

Desde la celebración del Taller Informativo, el 17 de diciembre de 2014, hasta el 5 de enero este documento ha sido expuesto en Portalea ofreciendo a todas y todos la oportunidad de añadir anotaciones.

IDENTIDAD
SOCIAL
=
IDENTIDAD
ESPACIAL

INTENSA ACTIVIDAD
PRODUCTIVA

TRENES ESPECIALES

DIFERENCIACIÓN HORARIO
ENTRADA Y SALIDA TALLERES

CAMBIO MODELO
PRODUCTIVO

ABANDONO PROGRESIVO

DEGRADO

¿NUEVO
MODELO
PRODUCTIVO?

LA FASE PREVIA DE CONOCIMIENTO, resultados

En **1920** decae la demanda de armas, lo que genera una crisis de la industria local. Hay una importante huelga que termina con la formación de la cooperativa Alfa y empieza el proceso de reconversión.

Un tejido industrial fuerte y cualificado, apoyado por la escuela de armería e impulsado por un objetivo común, consigue llevar esta compleja operación con éxito.

Esto da nuevo impulso a la industria eibarresa y se reactiva el crecimiento local

En los años **50/60** se construye el barrio y se implantan las actividades productivas.

El barrio es construido rápidamente y con una ocupación intensiva del suelo caracterizada por edificación en altura y una mezcla de talleres y viviendas.

Los trabajadores proceden en su mayoría de la Escuela de Armería.

En estos años hay una plena coincidencia entre la vida que se desarrolla en el barrio, el perfil de su población y usuarios y su organización espacial

En **1975** con el cambio de modelo productivo se asiste al traslado de varias empresas a otros lugares y municipios.

El parque edificatorio existente y la estructura del barrio hacen imposible seguir llevando la producción en las edificaciones existentes y generan serios problemas de accesibilidad que suponen gastos adicionales para las empresas locales.



LA FASE PREVIA DE CONOCIMIENTO, resultados

INCAPACIDAD DE UNA
RESPUESTA A LA CRISIS

MODELO URBANISTICO
OBSOLETO

NUEVO CRECIMIENTO
FRENTE A RECUPERACIÓN

OLVIDO, ABANDONO Y
DEGRADO PROGRESIVOS

MATXARIATUZ
RECORDAR
REFLEXIONAR
REPENSAR

En los **años 80** hay una importante crisis económica que causa el cierre de muchos talleres. En estos años, a diferencia de lo sucedido en los años 20, falta de una reflexión sobre un nuevo posible modelo productivo a implantar en el el barrio que empieza a sufrir un progresivo declive. En 1985 y 1988 se registran dos inundaciones que generan importantes daños a Matxaria y a Urkizu. El abandono contribuye a una falta de “mantenimiento” y ubicar empresas en el barrio se hace siempre meno apetecible.

En **2007** se aprueba el nuevo PGOU que prevé el derribo integral del barrio, salvo el edificio Soroa (protegido) y Matxaria 2. Se propone la construcción de nuevos edificios en altura con industria limpia y nuevas viviendas (realojo). Se trata de una propuesta urbanística que no se integra con acciones estratégicas, economías y sociales para promover la creación de un nuevo tejido empresarial local y apoyar un renovado proceso de reconversión. Además la previsión de derribo genera incertidumbre sobre el futuro de los inmuebles lo que desanima los propietarios para su mantenimiento y rehabilitación.

En **2011** se inaugura el nuevo polígono en la parte alta de Matxaria pensado por el traslado de las empresas de Txonta e implantación de nuevas actividades.

En lugar de promover una nueva reconversión y recuperación del barrio existente, se construye un nuevo polígono que, al día de hoy sigue medio vacío.

Una vez más se evidencia la falta de una reflexión integral sobre el futuro del barrio dentro de un proyecto estratégico a nivel municipal.



LA FASE PREVIA DE CONOCIMIENTO, resultados

DATOS FÍSICOS REPRESENTADOS

- Viviendas
- Viviendas-taller
- Talleres activos
- Talleres sin actividad
- Equipamientos próximos
- Aceras
- Barreras físicas
- Tráfico rodado
- Recorrido de los principales colectivos que atraviesan el barrio por necesidad
- Zonas de aparcamiento desestructurado
- Frentes inactivos
- Zonas con iluminación insuficiente
- Suelos potencialmente contaminados

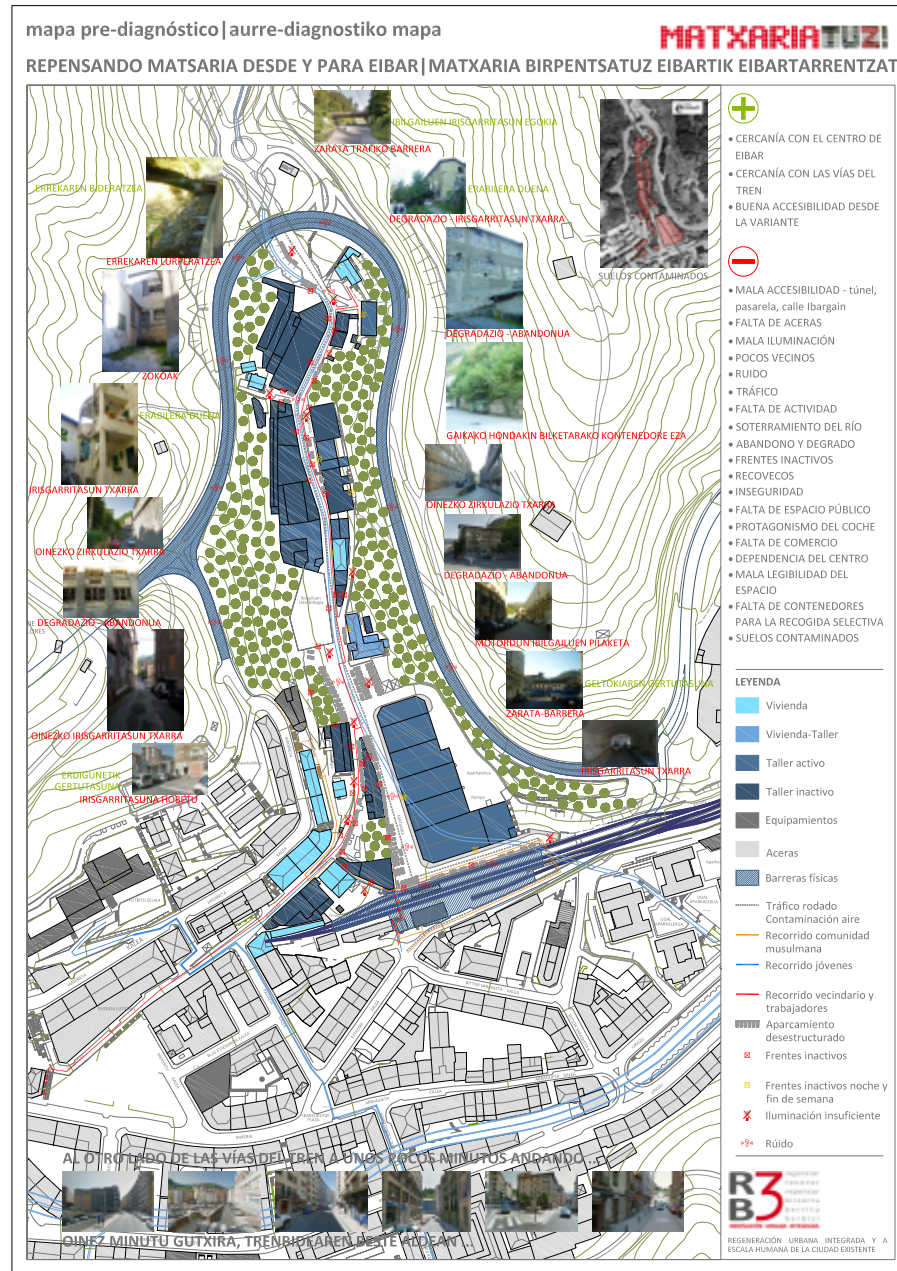

EL MAPA DE DIAGNÓSTICO PREVIO

El mapa de diagnóstico es un mapa del barrio y de su entorno donde se visualizan de forma gráfica las características físicas del contexto, las oportunidades y problemáticas detectadas y su impacto.

El conocimiento del entorno constituye un imprescindible punto de partida para poner en marcha una reflexión colectiva orientada a la definición de un plan de transformación que sea real, viable y acorde con la identidad y el carácter de Matxaria y del municipio.

Hasta el momento se han indicado características, problemáticas y oportunidades detectadas en el trabajo previo de conocimiento.

También este documento, al igual que la línea del tiempo, es un documento abierto que se ha dejado en Portales y que será la base de partida para la elaboración del diagnóstico definitivo en el primer taller de enero.



POCOS VECINOS Y VECINAS

ESCASA ACTIVIDAD
ECONÓMICA

NULA ACTIVIDAD
COMERCIAL

DEPENDENCIA DEL CENTRO

FALTA DE IDENTIDAD DE
BARRIO

LA FASE PREVIA DE CONOCIMIENTO, resultados

Actualmente en el barrio hay unas veintidós viviendas. Una es de propiedad municipal y ha servido en ocasiones como piso de acogida pero actualmente se encuentra vacía. Las restantes, no todas están habitadas.

En cuanto a vecinas y vecinos hay residentes originarios y nuevos, éstos últimos de origen mayoritariamente extranjero y con escasa estabilidad. Esto, junto a la dispersión de las viviendas y a la dependencia del barrio con respecto al municipio, determina que haya pocas relaciones de vecindario y que no existan demandas estructuradas por parte de la población residente.

Los talleres activos son muy pocos y la mayoría siguen desarrollando actividades de tipo tradicional y a escala reducida por los problemas de espacios de los edificios y del entorno, que limitan la actividad y dificultan la accesibilidad. En su mayoría se concentran en el pabellón de Matxaria 2.

La actividad comercial es inexistente. Esto agudiza la dependencia con respecto al centro y merma la creación de un espíritu de barrio compartido entre residentes, trabajadores y usuarios.





EDIFICIOS ABANDONADOS

FRENTES INACTIVOS

ESCASA ILUMINACIÓN

FALTA DE ACERAS

RECOVECOS

INSEGURIDAD

LA FASE PREVIA DE CONOCIMIENTO, resultados

La mayoría de los edificios del barrio no tienen actividad y se encuentran en un alarmante estado de abandono.

Esto determina que haya poca vida en el barrio, que se configura más como un lugar de tránsito que de estancia.

La falta de uso genera muchos frentes inactivos que, junto a la mala iluminación de muchos puntos y a la existencia de varios recovecos, produce un sentimiento de inseguridad para quien vive y atraviesa el barrio. Esto limita el acceso al barrio por parte de la población no directamente relacionada y aumenta la distancia de este lugar respecto al municipio.

La carretera central es muy estrecha y prácticamente no hay aceras. Coches y camiones circulan a una velocidad excesiva. Esto contribuye a aumentar la percepción de inseguridad y mermar el uso peatonal de la calle.



LA FASE PREVIA DE CONOCIMIENTO, resultados



BARRERAS

MALA ACCESIBILIDAD

TRAFICO

PROTAGONISMO COCHE

RUIDO

El barrio de Matxaria resulta aislado con respecto a su entorno por una serie de barreras físicas. Las vías del tren, que un tiempo han representado una de las razones de ser del barrio ya que permitían un cómodo acceso de los obreros, de las materias primas y de las mercancías, hoy en día recortan la relación del entorno con el resto del municipio. Los únicos accesos (túnel y pasarela) son periféricos, no construyen espacio urbano y generan cierta inseguridad.

La variante, aunque facilite el acceso vehicular, recorta la relación con la ladera norte y agudiza el tráfico en una calle no pensada para soportarlo. Esto aumenta el nivel de tráfico y, por consiguiente, la contaminación atmosférica y acústica.

El vehículo motorizado es el auténtico protagonista del espacio, no solo en fase de tránsito. Las zonas de aparcamiento son desestructuradas y hay una ocupación generalizada del espacio público por parte del coche lo que merma aún más el tránsito peatonal.



LA FASE PREVIA DE CONOCIMIENTO, resultados

Matxaria es muy próximo al centro de la ciudad y la cercanía de la estación del tren y del acceso a la variante constituyen una oportunidad para revitalizar el barrio y repensar de forma constructiva la relación con el entorno urbano y natural.

Por otra parte, la fuerte identidad que ha tenido el pasado, su papel histórico en el desarrollo del municipio y el patrimonio inmobiliario que lo caracteriza, llaman a poner en valor esta memoria y construir a partir de allí una nueva identidad acorde con las necesidades actuales.



CERCANÍA AL CENTRO

CERCANÍA A LA VARIANTE

CERCANÍA A LA ESTACIÓN

VALOR HISTÓRICO

MEMORIA

IDENTIDAD

PATRIMONIO



LA DEVOLUCIÓN DE LOS RESULTADO ES UN MOMENTO CLAVE EN CADA PROCESO PARTICIPATIVO.

ES IMPORTANTE HACER UNA AMPLIA DIFUSIÓN Y PROCURAR TRANSMITIR INFORMACIÓN PERTINENTE EVITANDO LA SOBRECARGA DE DATOS.

ES OPORTUNO QUE EL FLUJO DE LA INFORMACIÓN SEA MULTIDIRECCIONAL.

DESDE EL LANZAMIENTO DEL PROCESO EXISTE UN CORREO ELECTRÓNICO (info@rb3innovacion.com)) DE REFERENCIA Y UNA PÁGINA FACEBOOK (Matxariatuz) A DISPOSICIÓN DE LA CIUDADANÍA.

LA LÍNEA DEL TIEMPO Y EL MAPA DE DIAGNÓSTICO SE HAN DEJADO A DISPOSICIÓN DE CIUDADANAS Y CIUDADANOS PARA QUE PUEDAN AÑADIR INFORMACIÓN

EL TALLER INFORMATIVO, devolución

Como prevé la planificación del proceso, el día 17 de diciembre de 2014 se ha celebrado el primer encuentro con la ciudadanía con el objetivo de proporcionar la información necesaria para que su participación pueda ser activa y de calidad. El encuentro ha tenido lugar en los espacios del Museo de la Armas en Portalea desde las siete hasta las ocho y media de la tarde.

Según el plan acordado con la Administración local, el encuentro se ha estructurado con una presentación del proceso participativo a cargo del Alcalde Miguel de los Toyos y con la presentación preparada por el equipo RB3, presentación que se ha dejado en formato vídeo en el vestíbulo del Museo para que la ciudadanía que no ha podido acudir pueda tener un fácil acceso a ella.

Siguiendo el objetivo del encuentro de proporcionar a la ciudadanía información pertinente y neutral acerca del barrio y de la planificación del proceso, la presentación de RB3 se ha articulado en tres partes donde se ha contado la información expuesta en este informe.

Este primer encuentro ha sido publicitado con el empleo de diferentes medios de comunicación. La noticia estaba incluida en la agenda cultural de Eibar en su número de diciembre. Han salido varios artículos en los periódicos locales y se ha contactado por correo electrónico con diferentes agentes sociales y con ciudadanas y ciudadanos que se habían puesto previamente en contacto con RB3 a través de los canales señalados. Además, justo una semana antes, el equipo de RB3 ha pasado una mañana en el municipio dejando carteles en las Asociaciones cívicas y en los lugares más representativos.

INFORMACIÓN
TRANSPARENTE Y
MULTIDIRECCIONAL



EL TALLER INFORMATIVO, devolución

Antes de cerrar la presentación se ha comentado que el trabajo que se propone quiere llegar a definir soluciones integrales para el barrio, que no se limiten a proponer intervenciones urbanísticas sino que puedan perfilar acciones y estrategias sinérgicas, capaces de responder a la vez a problemas físicos, medioambientales, sociales y económicos. Además se ha explicado que el barrio de Matxaria, por su historia y su identidad olvidada constituye una oportunidad para la totalidad de la ciudadanía eibarresa que está llamada a trabajar para devolver este lugar al municipio.

Esta ha sido la ocasión para volver a recordar como, en el pasado, ha existido un “proyecto ciudad”, donde fuerzas a veces conflictivas entre sí, concurrían para construir un objetivo común y que el espíritu de este proceso pretende lograr el mismo objetivo, más allá del contexto específico de Matxaria y que, aprovechando el compromiso institucional, puede constituir una oportunidad para impulsar un cambio de rumbo en la planificación urbana en Eibar.

Terminada la presentación se ha abierto el debate. Algún ciudadano ha preguntado acerca de unas dudas que le habían surgido con respecto al contenido expuesto, otros han manifestado su desconfianza respecto a todo el proceso participativo ya que lo perciben como una simple maniobra política y como un intento de manipulación. A este respecto se ha vuelto a recordar el recorrido alternativo que propone RB3 como base para una deliberación libre de todo tipo de influencia y se ha aclarado que, desde la Administración, no se ha transmitido ningún tipo de orientación para este proceso. Por último ha intervenido un vecino de Txonta que ha contado el proceso de evolución de su barrio gracias a la implicación ciudadana.

Antes de cerrar la sesión se ha pedido a las y los participantes que realicen una evaluación de este primer encuentro. Para esto, según la metodología de RB3, se utiliza una diana dividida en cuatro cuadrantes y se propone a la ciudadanía señalar con una pegatina su nivel de satisfacción respecto a la calidad de la participación, de la organización, de la dinámica propuesta y de los resultados parciales obtenidos, en este caso el nivel de información previa alcanzado.

Además se han distribuido unas tarjetas pidiendo a los participantes aprovechar las fiestas y las reuniones familiares también como oportunidad para hablar del proceso participativo y del barrio, compartir recuerdos experiencias y opiniones para anotarlas en las tarjetas y dejarlas en Portalea.

RB3 PROCURA LLEVAR A CABO UN SEGUIMIENTO CONTINUO DEL PROCESO A TRAVÉS DE UNA EVALUACIÓN PARTICIPADA.

LOS RESULTADOS DE ESTA EVALUACIÓN SON LA BASE PARA UNA REVISIÓN CRÍTICA DEL PROCESO Y UNA EVENTUAL REORIENTACIÓN DEL MISMO

SEGUIMIENTO
Y EVALUACIÓN

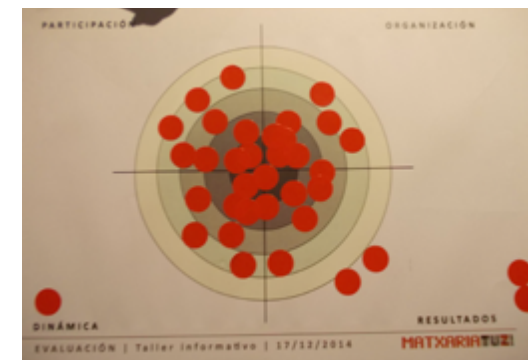

EL TALLER INFORMATIVO, devolución

Otro método de evaluación es el registro de participantes. Para esto RB3 ha diseñado una ficha tipo que adapta a cada proceso y donde se recopilan los datos que se consideran necesarios en cada caso para evaluar no solo el número de asistentes sino y sobretodo su pluralidad y representatividad. En el caso del proceso MATXARIATUZ se han recopilado los siguientes datos,

- Género
- Edad
- Procedencia de la ciudadanía
- Nivel formativo
- Vínculo con Matxaria

Se considera que el nivel de representatividad y pluralidad ha sido satisfactorio ya que, en todos los aspectos cuantificados, ha habido variedad y cierto equilibrio entre las diferencias.

Hay que destacar que, a diferencia de lo habitual, ha habido un porcentaje de hombres sensiblemente mayor con respecto al de las mujeres.

Por otra parte, se considera significativa la ausencia de asistentes de edad inferior a los 25 años. Se trata de un problema recurrente en la mayoría de los procesos participativos debido, con mucha probabilidad, al progresivo aumento del individualismo y consiguiente perdida de una conciencia cívica colectiva. Fenómeno característico de la actual sociedad. Además este colectivo sufre más que la población de otras de edades la distancia con respecto a las cuestiones políticas y a las Instituciones y resulta poco propenso a la implicación en cuestiones de interés público sobretodo si su asistencia tiene que ser presencial.

Perfil participantes. Género

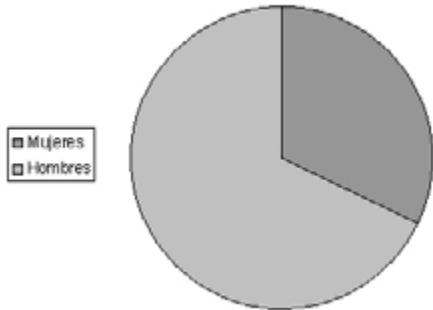

Perfil participantes. Edad

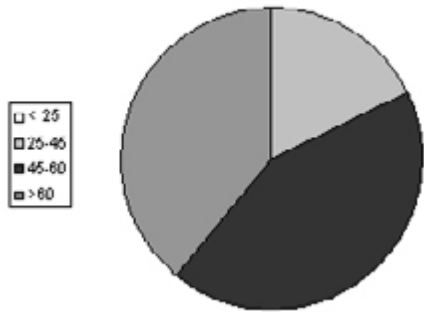

Perfil participantes. Procedencia

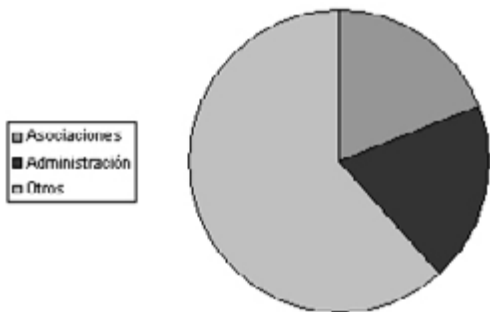

Perfil participantes. Nivel formativo

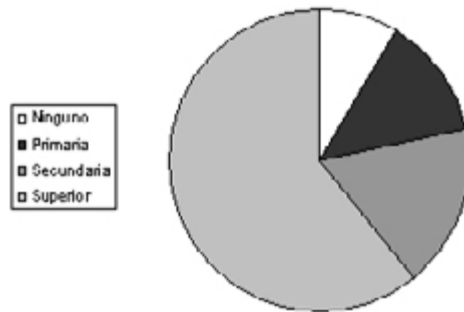

Perfil participantes. Vínculo con Matxaria

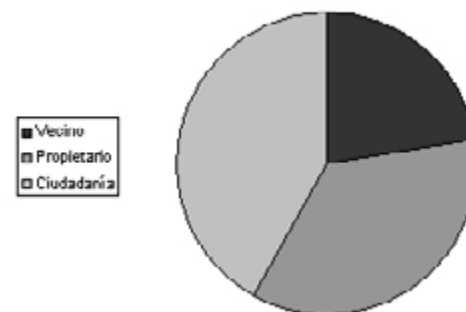

**TOTAL
28
PARTICIPANTES**



NÚMERO DE PARTICIPANTES SATISFACTORIO

BUEN NIVEL DE PLURALIDAD Y REPRESENTATIVIDAD

BUEN NIVEL DE INTERÉS

BUEN NIVEL DE SATISFACCIÓN DE LOS PARTICIPANTES

ALTO NIVEL DE DESCONFIANZA CON RESPECTO AL PROCESO

ESCASA PRÓXIMIDAD CON LA TEMÁTICA



EL TALLER INFORMATIVO, devolución

A la luz de los resultados de las técnicas de evaluación empleadas, la valoración de este primer encuentro con la ciudadanía resulta positiva por el nivel de satisfacción de los veintiocho participantes y por la pluralidad y representatividad de los mismos.

Esta valoración positiva tiene en cuenta diferentes factores que en general y en el caso específico de Matxaria, constituyen un freno a la participación, como:

- La generalizada desconfianza de la ciudadanía con respecto a los procesos participativos y a las instituciones que los promueven. En el caso de Matxaria se ha detectado este sentimiento en las redes sociales del municipio y, de forma directa, a través de correos electrónicos enviados por algún ciudadano a la dirección de RB3.
- Número reducido de vecinas y vecinos y falta de una identidad vecinal de barrio.
- Escasa actividad económica y bajo nivel de vinculación al barrio por parte de los trabajadores.
- Reducida propensión a participar en temáticas que no afectan directamente a la ciudadanía. El barrio es percibido, por parte de la mayoría de la ciudadanía eibarresa, como algo “distante”.

Por último, a pesar de que se había pedido expresamente a la Administración evitar que los talleres tuvieran lugar en un día de partido de fútbol del equipo local, ese día el Eibar jugaba su partido de Copa del Rey en Ipurua a las ocho de la tarde, lo que es posible que haya limitado el nivel de participación.



LA FASE DE PARTICIPACIÓN, planificación

CONOCIMIENTO
diagnóstico compartido

REFLEXIÓN
escenario de futuro
acciones y estrategias

DELIBERACIÓN
intervenciones

Como conclusión del Taller informativo se ha explicado la planificación del proceso participativo activo que se desarrollará en los meses de enero y febrero.

Esta planificación se ha definido a partir de la Metodología para el Diálogo Social diseñada por RB3 y de los resultados de la fase de conocimiento que han permitido aclarar y contextualizar la temática, los objetivos y el alcance del proceso y el perfil de la población de referencia.

RB3 propone un recorrido de conocimiento, reflexión y deliberación que empieza por un **diagnóstico compartido** de la realidad de partida como base para la definición de un **escenario de futuro** deseable, viable y acorde con la realidad. Una vez definido el escenario positivo se trata de definir **acciones concretas y estrategias** para alcanzarlo. Sobre la base de este plan de acciones y estrategias se procede a definir las **intervenciones** necesarias precisando agentes a implicar, lugares de intervención, tiempos de ejecución y priorización.

El resultado obtenido en cada etapa, oportunamente sistematizado por el equipo de RB3 y devuelto con antelación a la ciudadanía, constituye el punto de partida para la etapa siguiente posibilitando así la construcción colectiva de un recorrido continuo y coherente.

Se ha decidido estructurar el recorrido participativo en **cuatro sesiones de trabajo**. Para cada una de ellas se utilizan técnicas y herramientas específicas.

01

enero

TALLER DE DIAGNÓSTICO

objetivo
analizar problemáticas,
oportunidades y sus
relaciones

resultado

MATRIZ DE DIAGNÓSTICO

02

enero

TALLER DE ESCENARIO

objetivo
definir un escenario de
futuro deseable, real y
viable

resultado

MATRIZ DE ESCENARIO

03

febrero

TALLER DE ESTRATEGIAS

objetivo
definir acciones y
estrategias para alcanzar
el escenario diseñado

resultado

MATRIZ DE ESTRATEGIAS

04

febrero

TALLER DE IDEAS

objetivo
proponer intervenciones
concretas y priorizarlas en
el tiempo

resultado

MATRIZ REFLEXIVA